

CAJUZINHO-DO-CERRADO

Boas práticas para o extrativismo sustentável orgânico



Caderno do agente de
assistência técnica e extensão rural

REPÚBLICA FEDERATIVA DO BRASIL

Presidente: Michel Temer

MINISTÉRIO DO MEIO AMBIENTE

Ministro: José Sarney Filho

SECRETARIA-EXECUTIVA

Secretário: Marcelo Cruz

SECRETARIA DE EXTRATIVISMO E DESENVOLVIMENTO RURAL SUSTENTÁVEL

Secretária: Juliana Ferreira Simões

CAJUZINHO-DO-CERRADO

Boas práticas para o extrativismo sustentável orgânico

Caderno do agente de
assistência técnica e extensão rural

Brasília/DF

2017

COORDENAÇÃO GERAL

DEPARTAMENTO DE EXTRATIVISMO

Diretor: Mauro Oliveira Pires

COORDENAÇÃO GERAL DE AGROEXTRATIVISMO

Coordenador Geral de Agroextrativismo: Pedro Bruzzi Lion

EQUIPE TÉCNICA

MINISTÉRIO DO MEIO AMBIENTE (MMA)/ SECRETARIA DE BIODIVERSIDADE (SBIO) E SECRETARIA DE EXTRATIVISMO E DESENVOLVIMENTO RURAL SUSTENTÁVEL (SEDR)

Camila Neves Soares Oliveira (SBio)
Gabriel de Mendonça Domingues (SEDR)
Luis Antonio Valois Morais (SEDR)
Mariana Roberta da Silva (SEDR)
Renata Corrêa Apoloni (SEDR)
Tiago Rusin (SEDR)

SERVIÇO FLORESTAL BRASILEIRO/DIRETORIA DE FOMENTO E INCLUSÃO FLORESTAL (SFB/DFI)

Flávia Regina Rico Torres

MINISTÉRIO DA AGRICULTURA, PECUÁRIA E ABASTECIMENTO (MAPA)

SECRETARIA DE MOBILIDADE SOCIAL, DO PRODUTOR RURAL E DO COOPERATIVISMO

DEPARTAMENTO DE DESENVOLVIMENTO DAS CADEIAS

PRODUTIVAS E DA PRODUÇÃO SUSTENTÁVEL

COORDENAÇÃO GERAL DE PRODUÇÃO SUSTENTÁVEL

COORDENAÇÃO DE AGROECOLOGIA E PRODUÇÃO

ORGÂNICA

Jorge Ricardo de Almeida Gonçalves

Laila Simaan

Virgínia Mendes Cipriano Lira

COORDENAÇÃO TÉCNICA

Rocio Chacchi Ruiz

PRODUÇÃO EDITORIAL

Vitrine Comunicação

PROJETO GRÁFICO E DIAGRAMAÇÃO | REC Design

Clarice Soter

Eneida Déchery

Renata Figueiredo

ILUSTRAÇÃO

Victor Tufani

Érica Rodrigues (assistente)

REVISÃO E APOIO TÉCNICO

Gustavo Henrique Oliveira

Mariana Roberta da Silva

Sandra Regina da Costa

AGRADECIMENTOS

Às instituições e aos profissionais que compartilharam seus conhecimentos e cederam conteúdos para o enriquecimento deste Caderno Técnico.

CAJUZINHO-DO-CERRADO

Boas práticas para o extrativismo sustentável orgânico

Dados Internacionais para Catalogação na Publicação - CIP

B823c Brasil. Ministério do Meio Ambiente. Secretaria de Extrativismo e Desenvolvimento Rural Sustentável. Departamento de Extrativismo.

Cajuzinho-do-Cerrado : boas práticas para o extrativismo sustentável orgânico / Ministério do Meio Ambiente. Secretaria de Extrativismo e Desenvolvimento Rural Sustentável. Departamento de Extrativismo. – Brasília, DF : MMA, 2016.

42 p. : il. color.

Caderno do agente de assistência técnica e extensão rural

Inclui bibliografia

ISBN: 978-85-7738-291-0

1. Extrativismo. 2. Desenvolvimento Rural Sustentável. 3. Cajuzinho-do-Cerrado. 4. Agroecologia. 5. Manejo florestal. 6. Frutos do Cerrado. I. Título.

CDU: 630.28

Ministério do Meio Ambiente
Biblioteca

Brasília/DF

2017

Caderno do agente de
assistência técnica e extensão rural

Sumário

Apresentação	8
Unidade 1 O cajuzinho-do-cerrado (<i>Anacardium humile</i>)	10
Ocorrência	11
Ecologia	12
Floração e polinização	12
Frutificação e dispersão	13
Unidade 2 Extrativismo e usos dos produtos do cajuzinho-do-cerrado	14
Principais produtos e usos	18
Legislação	20
Legislação orientadora para o manejo florestal	20
Legislação específica sobre o cajuzinho-do-cerrado	21
Orientações para o produtor extrativista regularizar a sua produção orgânica	21
Políticas públicas e outros instrumentos legais	23
Unidade 3 Boas práticas de manejo do fruto do cajuzinho-do-cerrado	28
Pré-coleta	33
Seleção, localização e mapeamento das áreas de ocorrência	33
Levantamento do potencial produtivo	36
Estimativa da produção	36
Coleta	37
Planejamento da coleta	37
Ciclo e periodicidade da coleta	38
Técnicas e ferramentas de coleta	38
Pós-coleta	39
Conservação das áreas de coleta	39
Monitoramento	40
Referências	42

APRESENTAÇÃO

Caro(a) colaborador(a),

Este Caderno Técnico faz parte da coleção “Boas práticas para o extrativismo sustentável orgânico”, dedicada a produtos florestais não madeireiros de espécies da flora do Cerrado, da Caatinga, da Amazônia e da Mata Atlântica.

Organizado pelo Ministério do Meio Ambiente (MMA) e pelo Serviço Florestal Brasileiro (SFB), em parceria com o Ministério da Agricultura, Pecuária e Abastecimento (MAPA), este Caderno foi pensado para você, técnico(a) ou educador(a), que vai atuar na assistência técnica e extensão rural, para a disseminação das boas práticas a serem adotadas no manejo comunitário e familiar. Ele deve ser usado por você como material de apoio na capacitação de produtores(as) extrativistas em todo o território nacional. Como fonte de consulta, este Caderno também pode ser adotado por professores, pesquisadores, estudantes, empresários e outros trabalhadores do campo, das florestas e das águas.

Este exemplar é dedicado ao manejo do fruto do cajuzinho-do-cerrado. A Unidade 1 apresenta a ocorrência e os aspectos biológicos e ecológicos dessa espécie. Na Unidade 2, você se atualiza sobre os aspectos gerais da cadeia produtiva, os principais produtos e usos, as políticas públicas e as regulamentações existentes sobre o manejo da espécie. A Unidade 3 apresenta as boas práticas de manejo do fruto do cajuzinho-do-cerrado, indicando as diretrizes técnicas nas etapas de pré-coleta, coleta, pós-coleta, conservação das áreas de coleta e monitoramento das plantas e áreas exploradas. Tais práticas de manejo dialogam com os saberes dos Povos e Comunidades Tradicionais (PCTs), que ocupam e usam territórios e recursos naturais como condição para sua reprodução cultural, social, religiosa, ancestral e econômica em diversas regiões do Brasil.

Nas orientações sobre as boas práticas de manejo, destacamos que, se forem seguidas as diretrizes aqui apresentadas, os produtos oriundos do extrativismo sustentável poderão ser reconhecidos legalmente como orgânicos. Além de agregar valor aos produtos, essa é também uma estratégia para os extrativistas terem acesso a políticas públicas específicas, considerando os mecanismos deste Caderno, sendo apenas necessário que a produção esteja vinculada a um dos mecanismos de controle de qualidade orgânica, previstos na Lei nº 10.831, de 23 de dezembro de 2003, e sua regulamentação, com atenção à Instrução Normativa Conjunta MAPA/MMA nº 17, de 28 de maio de 2009.

Sabemos que o conhecimento sobre o manejo dessa espécie não se esgota aqui. Portanto, toda iniciativa, todo trabalho desse tipo pode ser conduzido como um experimento em condições reais, que teste as informações apresentadas neste Caderno e acrescente novos conhecimentos, teóricos ou técnicos, com novos “jeitos de fazer” que alcancem melhores resultados, sempre com foco na sustentabilidade da atividade e do Cerrado.

Estamos certos da importância de promover a interação entre conhecimentos técnicos e saberes populares, a fim de contribuir com a formação técnica para fortalecer o manejo sustentável, o que pode se refletir na melhoria de vida daqueles que vivem no meio rural, no fortalecimento das economias locais e na manutenção das florestas e dos benefícios que o extrativismo sustentável pode trazer ao nosso planeta.

Os documentos técnicos que orientaram esta publicação foram produzidos no âmbito do Projeto Nacional de Ações Integradas Público-Privadas para a Biodiversidade (Probio II), com recursos do Fundo Global para o Meio Ambiente (GEF). Iniciado em 2009, o projeto é fruto de um intenso trabalho que envolveu uma rede de profissionais e instituições comprometidos com o diálogo e o consenso sobre as diretrizes técnicas e as boas práticas aqui propostas.

Bom trabalho!



Unidade 1

O CAJUZINHO- -DO-CERRADO

(*Anacardium humile*)

Também conhecido como cajuí, caju-do-cerrado, cajueiro-do-campo, cajuzinho-do-campo e caju-de-arvoredo-cerrado, dentre outras denominações, o cajuzinho-do-cerrado, de nome científico *Anacardium humile*, da família Anacardiaceae, tem uma particularidade. Tem o que é chamado de “pseudofruto”, carnoso, suculento, meio ácido, conhecido da maioria dos brasileiros. O radical *pseudo-* significa “falso”, porque, na verdade, o fruto considerado verdadeiro é a noz, cinzenta, com a forma parecida com a do rim humano.

O certo é que, falso ou não, o cajuzinho-do-cerrado inteiro tem seu lugar à mesa, porque tanto a parte carnosa quanto a noz, devidamente tostada, rivalizam nas inúmeras formas de serem usadas, capazes de corresponder, e mesmo superar, os paladares mais exigentes.

OCORRÊNCIA

Anacardium humile é uma espécie nativa das matas dos cocais comuns nas regiões Norte, Nordeste, Sudeste e Centro-Oeste, embora não seja restrita às matas de cocais. Com predominância em áreas abertas e rupestres, a espécie está presente em vários estados brasileiros: Rondônia, Tocantins, Bahia, Piauí, Distrito Federal, Goiás, Mato Grosso do Sul, Mato Grosso, Minas Gerais, São Paulo e Paraná.



Figura 1
Distribuição geográfica de *Anacardium humile*
(Fonte: Flora do Brasil. Jardim Botânico do Rio de Janeiro)

Bioma

Conjunto de seres vivos e ambiente constituído pelo agrupamento de tipos de vegetação, com condições geográficas e climáticas similares e compartilhadas. No Brasil, há seis biomas: Amazônia, Caatinga, Cerrado, Mata Atlântica, Pampa e Pantanal.

ECOLOGIA

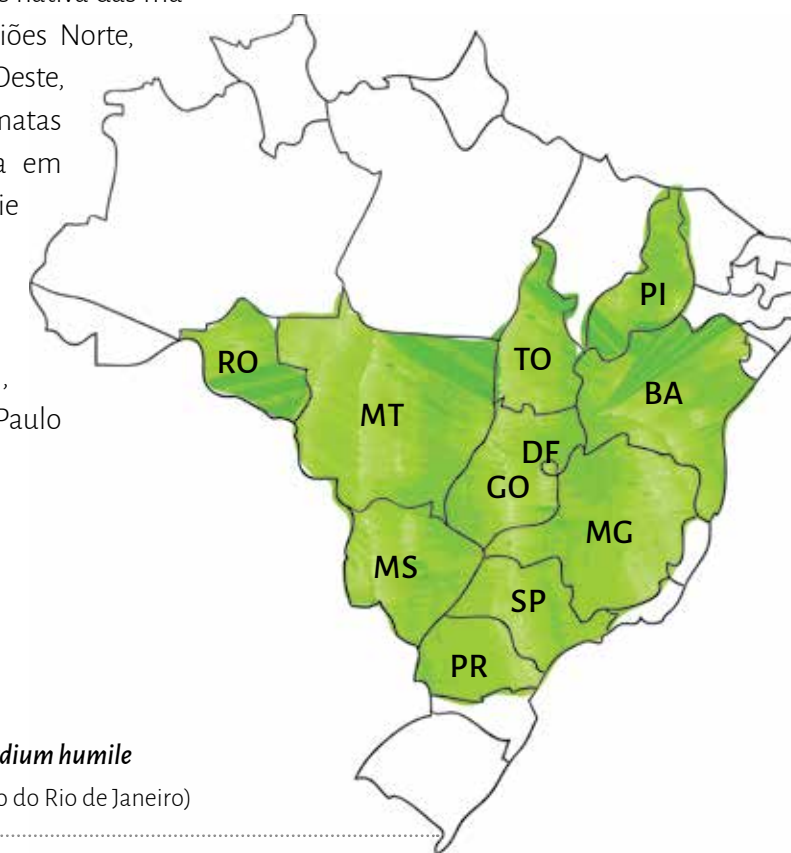
Nativo no **bioma** Cerrado, o cajuzinho-do-cerrado é pequeno no tamanho, mas grande na resistência às secas prolongadas. Arbusto pequeno, com no máximo um metro e meio de altura e até 60 centímetros de diâmetro, ele tem tamanha resistência por causa do seu caule subterrâneo, com a particularidade de armazenar a água necessária para que consiga resistir a qualquer estiagem de maior duração.

Anacardium humile é uma espécie ameaçada de extinção nas áreas de ocorrência. Seu material lenhoso é explorado para produção e comercialização de carvão vegetal, e vem sofrendo com os desmatamentos e as queimadas promovidos pela expansão da fronteira do agronegócio. Apesar disso, o cajuzinho-do-cerrado resiste por ter capacidade de armazenar água, garantindo resistência às secas prolongadas e queimadas.

FLORAÇÃO E POLINIZAÇÃO

Espécie de flores pequenas, brancas, rosadas ou amareladas, dispostas em cachos, floresce entre os meses de junho e novembro, com pico em agosto.

As abelhas são os principais polinizadores do cajuzinho-do-cerrado, que tem limitações na polinização. As abelhas são atraídas pela cor amarelada das flores, pelo cheiro agradável, pelo néctar em pequenas quantidades, mas em altas concentrações de açúcares, e pelo pólen proteico.



12

Unidade 1

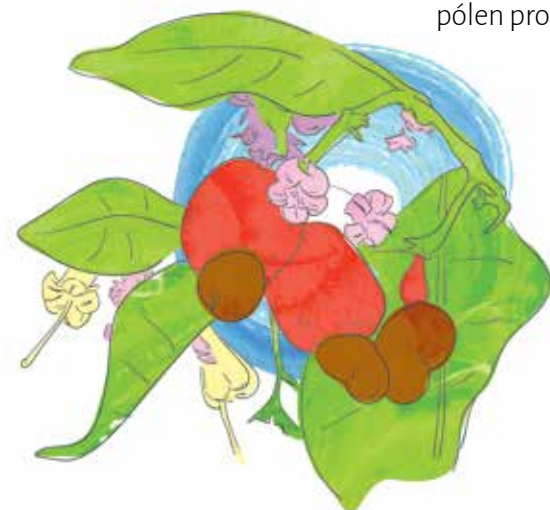

FRUTIFICAÇÃO E DISPERSÃO

O cajuzinho-do-cerrado tem baixa capacidade de produção de frutos e sementes, devido às limitações da polinização já citadas. A frutificação ocorre, normalmente, de outubro a novembro, às vezes se antecipando para setembro e se estendendo até janeiro.

O chamado fruto verdadeiro são vagens ou bagas, de pontas arredondadas e coloração marrom. A quantidade de frutos produzidos pelo cajuzinho-do-cerrado é muito variável, podendo apresentar um ano de alta produção e um ano sem frutos.

O cajueiro necessita de uma estação seca para frutificar. Em regiões com precipitações intensas e bem distribuídas durante todo o ano, a frutificação fica comprometida pela ocorrência de pragas e doenças. A faixa situada em torno de 27 °C é tida como ideal para o desenvolvimento e a frutificação da planta, que suporta temperaturas acima de 30 °C e até 35 °C. A espécie é sensível a temperaturas abaixo de 22°C por períodos longos, o que prejudica o desenvolvimento principalmente das plantas jovens.

Os principais dispersores das sementes de cajuzinho-do-cerrado são animais silvestres. Ao comerem os frutos, esses animais contribuem para a dispersão e germinação das sementes, pois vão deixando pelo caminho restos dos frutos, que acabam germinando.

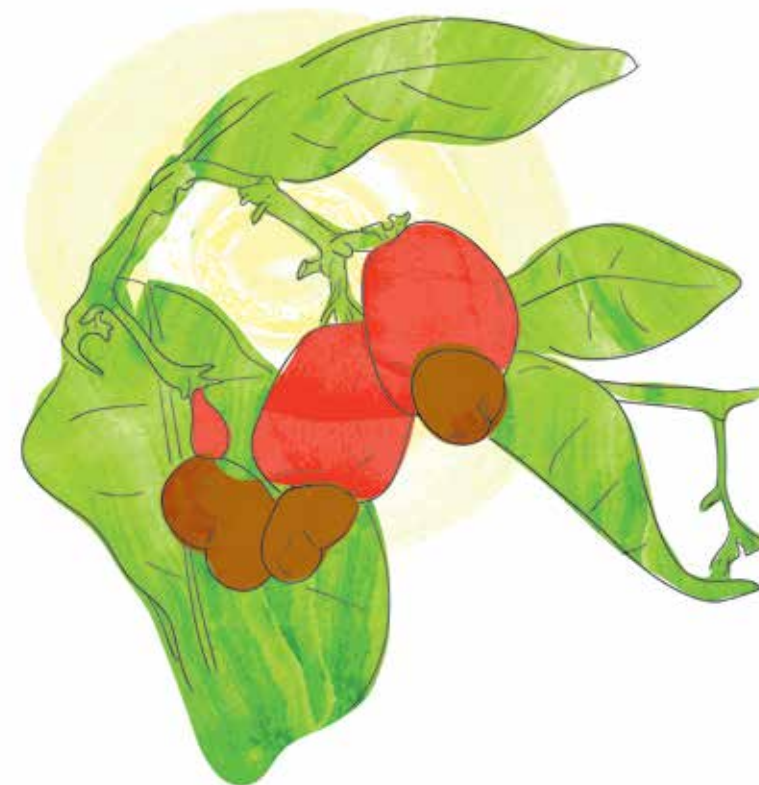

13

O cajuzinho-do cerrado

EXTRATIVISMO E USOS DOS PRODUTOS DO CAJUZINHO-DO-CERRADO



Por séculos, no Brasil, produtos florestais foram explorados de maneira predatória, desde a madeira até diversos produtos florestais não madeireiros, a exemplo do látex da seringueira, dos frutos da castanha-do-brasil e do pequi e dos óleos de andiroba, buriti e copaíba.

A intensificação do uso da terra e dos recursos naturais, a partir da década de 1970, por frentes de expansão agropecuária e construção de rodovias, ampliou a exploração madeireira ilegal e gerou desmatamento e conflitos com os povos e as comunidades tradicionais e com agricultores familiares.

Ao verem ameaçadas suas práticas tradicionais de extrativismo vegetal, essas populações passaram a se mobilizar e dar início a um histórico movimento de luta que se estende até os dias de hoje, reivindicando também visibilidade por parte do Estado, garantia de sua permanência em territórios tradicionalmente ocupados, respeito às suas práticas e saberes, melhores condições de vida e acesso às políticas de inclusão socioproductiva.

Diante desse contexto, o Estado passou a unir esforços para atender de forma diferenciada a esse público tão diverso. Com vistas a fortalecer a prática extrativista sustentável e a manutenção das florestas, nas últimas décadas foram criadas políticas públicas e legislações que vêm favorecendo o manejo sustentável de produtos florestais de uso múltiplo, da madeira ao óleo, de uma grande diversidade de espécies nativas, como você poderá constatar mais adiante, nesta Unidade 2.

Como agente de assistência técnica e extensão rural, dialogue com os(as) produtores(as) sobre as vantagens e os potenciais da atividade extrativista no contexto de um manejo sustentável que permita a conservação das riquezas do Cerrado e a valorização de práticas e saberes tradicionais.

Ecosistema

Sistema que inclui os seres vivos e o ambiente (solo, água e atmosfera) que atuam simultaneamente em uma região.

A Lei nº 11.284, de 2006, que dispõe sobre a gestão de florestas públicas para a produção sustentável, considera manejo florestal sustentável a administração da floresta para a obtenção de benefícios econômicos, sociais e ambientais, respeitando-se os mecanismos de sustentação do **ecossistema** objeto do manejo e considerando-se, cumulativa ou alternativamente, a utilização de múltiplas espécies madeireiras e de múltiplos produtos e subprodutos não madeireiros, bem como a utilização de outros bens e serviços de natureza florestal.

CADEIA PRODUTIVA DE PRODUTOS FLORESTAIS NÃO MADEIREIROS

A cadeia de produtos florestais não madeireiros envolve diversos elos e atores. O produtor extrativista pode se articular por meio de associação de produtores ou cooperativas, para buscar fomento e assistência técnica junto a instituições governamentais e não governamentais. Essas formas de organização podem possibilitar ainda que seus produtos cheguem sem intermediação à indústria, da qual seguem para o comércio e, finalmente, alcançam os consumidores. Alguns extrativistas podem depender de um intermediário para transportar seus produtos para unidades de beneficiamento, a indústria ou o comércio local.

Cadeia produtiva é “um sistema constituído de atores inter-relacionados e pela sucessão de processos de produção, transformação e comercialização do produto”, de acordo com o Plano Nacional de Promoção das Cadeias de Produtos da Sociobiodiversidade. Entender os elos dessa cadeia permite aos atores envolvidos visualizar todo o caminho do produto e identificar em cada elo as potencialidades (fomento, parcerias, cooperativismo etc.) ou problemas (gargalos, rompimentos, competitividade etc.).

Cadeia Produtiva da Sociobiodiversidade é um sistema integrado, constituído por atores interdependentes e por uma sucessão de processos de educação, pesquisa, manejo, produção, beneficiamento, distribuição, comercialização e consumo de produtos e serviços da sociobiodiversidade, com identidade cultural e incorporação de valores e saberes locais, e que asseguram a distribuição justa e equitativa dos seus benefícios.



Figura 1: Síntese de um modelo de cadeia produtiva de produtos não madeireiros

No contexto do manejo florestal comunitário e familiar de produtos florestais não madeireiros, os atores da cadeia produtiva do cajuzinho-do-cerrado podem ser:

Produtor extrativista

Atua no manejo da espécie em seu ambiente natural.

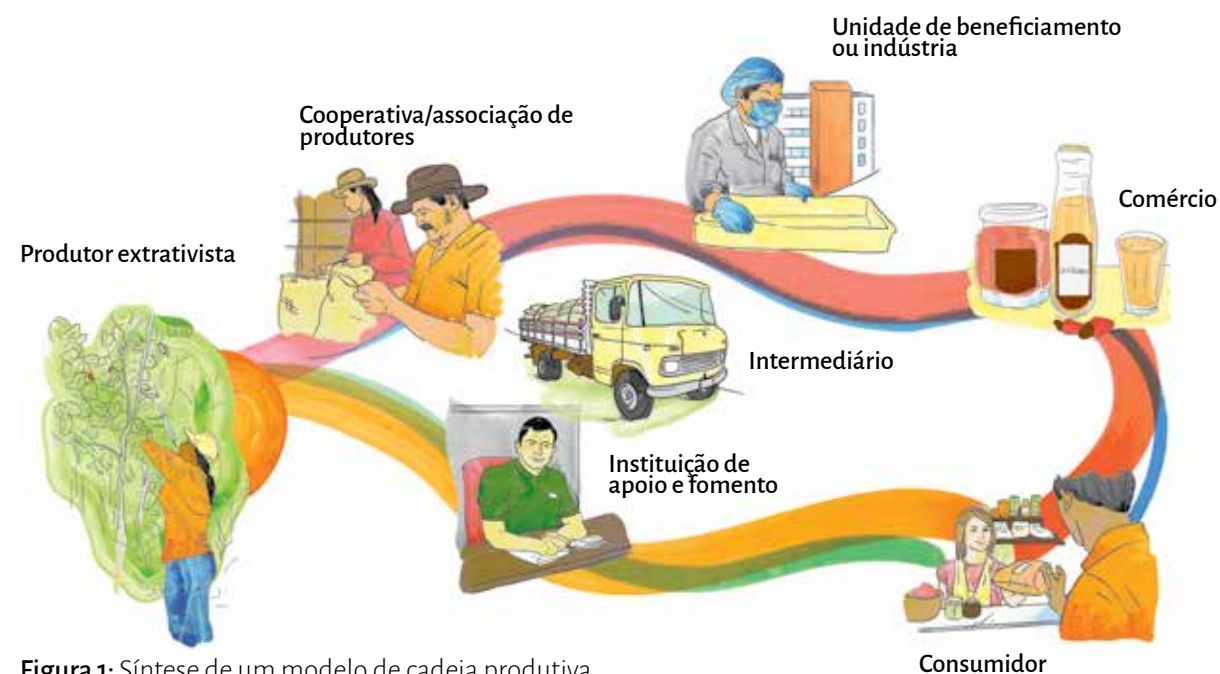
Cooperativa/associação de produtores

Organiza produtores extrativistas em grupos, para aumentar o poder de atuação e de negociação nos diferentes elos da cadeia produtiva.

Intermediário

Efetua o transporte e a revenda de um produto florestal a uma unidade de beneficiamento.

Unidade de beneficiamento ou indústria

Faz o beneficiamento e a fabricação de produtos com maior valor agregado.

Comércio

Faz a distribuição e a venda dos produtos *in natura* ou industrializados.

Consumidor

Público que compra e usa os subprodutos e produtos finais.

A análise da cadeia produtiva permite uma visão geral de todos os atores e as interações que envolvem o produto oriundo do manejo de produtos florestais não madeireiros até a chegada ao consumidor final.

No caso do cajuzinho-do-cerrado, adquirir conhecimentos sobre a cadeia produtiva permite que os extrativistas compreendam seu papel e suas potencialidades na cadeia produtiva e possam conceber maneiras diferentes de atuar em outros elos da cadeia, em escala compatível com sua capacidade de gestão. Assim, podem atuar em uma agenda de discussão e integração com os agentes da cadeia produtiva, bem como com as instituições de apoio público e privado envolvidas.

Vale lembrar que nem sempre é possível uma organização comunitária assumir todos os elos da cadeia produtiva, mas devem ser avaliadas as possibilidades dos elos do beneficiamento, que podem ser absorvidos para que o produtor possa ter mais autonomia e obter margem de lucro maior sobre a produção, de acordo com sua capacidade.

Em contrapartida, isso exige maior organização das comunidades e suas associações, até mesmo para atender às exigências legais e tributárias. Em alguns casos, a complexidade da cadeia produtiva impõe desafios logísticos e tecnológicos, dependendo da diversidade do produto beneficiado.



Os Povos e Comunidades Tradicionais (PCTs) são grupos culturalmente diferenciados, que assim se reconhecem e possuem formas próprias de organização social, ocupam e usam territórios e recursos naturais como condição para sua reprodução cultural, social, religiosa, ancestral e econômica. Eles utilizam conhecimentos, inovações e práticas gerados e transmitidos por tradição. Entre os diferentes grupos existentes, podemos citar alguns: indígenas, quilombolas, seringueiros, castanheiros, quebradeiras de coco-de-babaçu, comunidades de fundo de pasto, faxinalenses, pescadores artesanais, marisqueiras, ribeirinhos, varjeiros, caiçaras, praieiros, sertanejos, jangadeiros, ciganos, açorianos, campeiros, vazanteiros, pantaneiros, geraizeiros, veredeiros, caatingueiros e retireiros do Araguaia.

PRINCIPAIS PRODUTOS E USOS

Com um bom teor de vitamina C, a parte carnosa do cajuzinho-do-cerrado, pequena, de sabor ácido, pode ser consumida ao natural ou em forma de bebidas, doces, sorvetes, geleias.

Após torrada, a castanha produz uma amêndoa comestível, muito saborosa, sendo utilizada também como ingrediente de tortas, bolos, granolas e sorvetes. O óleo extraído da castanha é utilizado por alguns indígenas para eliminar manchas e verrugas.

Com a fermentação da polpa, obtêm-se uma espécie de vinho e aguardente, muito apreciados nas regiões do Cerrado.

O uso medicinal do cajuzinho-do-cerrado abrange praticamente todas as partes da planta.

Tanto para os que trabalham e manipulam, como para os que consomem produtos das plantas medicinais, é muito importante conhecer as dosagens e as contraindicações existentes, especialmente para gestantes, lactantes, crianças, idosos e pessoas com histórico de doença. As informações presentes neste Caderno não têm o objetivo de fazer indicações de uso, nem as trazem com rigor e detalhe. Portanto, oriente o extrativista a aprofundar seus conhecimentos sobre o uso correto e saudável de fitoterápicos.



A Instrução Normativa Anvisa nº 4, de 18 de junho de 2014, regulamenta o Guia de Orientação para Registro de Medicamento Fitoterápico e o registro e a notificação de produto fitoterápico tradicional.



A castanha tem ótimas quantidades de complexo B e de aminoácidos, cujas características são popularmente conhecidas como benéficas para a circulação sanguínea e pelo efeito relaxante. Igualmente popular é o chá da raiz, conhecido pelos efeitos purgativos. A raiz também pode ser macerada para produzir vinho, que auxilia o tratamento de diabetes e reumatismo. A castanha também é fonte de zinco, cálcio e magnésio. A casca é considerada estimulante e tem usos populares citados na forma de gargarejo para inflamação na garganta. As folhas e a casca podem ter ação no combate à diarreia, sendo também usadas como expectorante.

A castanha para consumo humano tem de ser torrada, já que contém urushiol, óleo vegetal que, em alguns casos, pode provocar uma espécie de dermatite e, o que é mais grave, pode levar à morte se consumido em grande quantidade.

O fato de se encontrarem no mercado produtos (doces, por exemplo) feitos com o cajuzinho-do-cerrado indica que existe quem coleta e quem vende os frutos, um atravessador que compra e processa ou beneficia esses frutos (embalando, rotulando etc) e um mercado de comercialização estabelecido de várias formas: feiras-livres, casas de produtos naturais e restaurantes naturais.

O Decreto nº 5.813, de 22 de junho de 2006, institui a Política Nacional de Plantas Medicinais e Fitoterápicos, para garantir o acesso seguro e o uso sustentável de plantas medicinais; o desenvolvimento de tecnologias e inovações; o fortalecimento das cadeias e dos arranjos produtivos; o uso sustentável da biodiversidade brasileira; e o desenvolvimento do Complexo Produtivo da Saúde.

LEGISLAÇÃO

Todos os atores da cadeia produtiva do cajuzinho-do-cerrado, assim como de outros produtos florestais não madeireiros, devem conhecer as legislações federais e estaduais acerca do manejo florestal, além, é claro, da regulamentação incidente sobre cada espécie, e se manter atualizados. Além disso, os produtores extrativistas interessados em agregar valor aos produtos por meio da regularização de sua produção orgânica podem encontrar aqui as orientações sobre como fazê-lo.

LEGISLAÇÃO ORIENTADORA PARA O MANEJO FLORESTAL

Existe um vasto arcabouço de leis que regulamentam as práticas de manejo florestal. Conhecê-las é fundamental para quem pratica a atividade extrativista. A seguir, citamos as principais leis federais, que incidem em todo o território nacional, e algumas estaduais, específicas para o manejo florestal praticado no estado a que se referem:

FEDERAL

- **Instrução Normativa nº 21**, de 26 de dezembro de 2013, que constitui a licença eletrônica obrigatória para o transporte, beneficiamento, comércio, consumo e armazenamento de produtos florestais de origem nativa, e o controle de emissão e utilização do Documento de Origem Vegetal (DOF), assim como dos estoques mantidos pelos usuários por meio do Sistema DOF.
- **Lei nº 12.651**, de 25 de maio de 2012, alterada pela Lei nº 12.727, de 17 de outubro de 2012, que estabelece normas gerais sobre a proteção da vegetação, áreas de Preservação Permanente e as áreas de Reserva Legal; a exploração florestal, o suprimento de matéria-prima florestal, o controle da origem dos produtos florestais e o controle e a prevenção dos incêndios florestais, e prevê instrumentos econômicos e financeiros para o alcance de seus objetivos.
- **Norma de Execução do IBAMA nº 1**, de 24 de abril de 2007, que institui as Diretrizes Técnicas para a Elaboração de Planos de Manejo Florestal Sustentável.
- **Instrução Normativa do MMA nº 5**, de 11 de dezembro de 2006, que dispõe sobre procedimentos técnicos para elaboração, apresentação, execução e avaliação técnica de Planos de Manejo Florestal Sustentável nas florestas primitivas e suas formas de sucessão na Amazônia Legal (Acre, Amapá, Amazonas, Mato Grosso, Pará, Rondônia, Roraima e Tocantins e parte do Maranhão).
- **Instrução Normativa do MMA nº 4**, de 11 de dezembro de 2006, que institui a Autorização Prévia à Análise Técnica de Plano de Manejo Florestal Sustentável.

- **Lei nº 11.284**, de 2 de março de 2006, que dispõe sobre a gestão de florestas públicas para produção sustentável, institui, na estrutura do Ministério do Meio Ambiente, o Serviço Florestal Brasileiro (SFB) e cria o Fundo Nacional de Desenvolvimento Florestal (FNDF).
- **Programa Nacional de Florestas (PNF)**. Decreto nº 3.420, de 20 de abril de 2000. Seus objetivos são estimular o uso sustentável de florestas nativas e plantadas; apoiar as iniciativas econômicas e sociais das populações que vivem em florestas; e promover o uso sustentável de florestas de produção, sejam nacionais, estaduais, distritais ou municipais.

ESTADUAL

RONDÔNIA

- **Decreto nº 12.447**, de 10 de outubro de 2006, que institui a forma de manejo florestal sustentável de uso múltiplo das florestas nativas e das demais formas de vegetação arbórea natural do estado.

LEGISLAÇÃO ESPECÍFICA SOBRE O CAJUZINHO-DO-CERRADO

A depender da espécie, podem surgir novas leis que tratem especificamente sobre ela.

Recomende aos produtores extrativistas que procurem se atualizar a respeito de leis federais e estaduais que incidem sobre o cajuzinho-do-cerrado. É importante que você, por sua vez, também se mantenha atualizado a esse respeito.

ORIENTAÇÕES PARA O PRODUTOR EXTRATIVISTA REGULARIZAR A SUA PRODUÇÃO ORGÂNICA

A legislação brasileira que regulamenta a produção orgânica estabeleceu que os produtos da sociobiodiversidade ou produtos florestais não madeireiros oriundos do extrativismo sustentável podem ser reconhecidos como orgânicos. Além de agregar valor aos produtos, a certificação de produção orgânica é uma estratégia para que os produtores extrativistas tenham acesso a políticas públicas específicas de incentivo à produção orgânica.

Instituída em 2009 pelos ministérios da Agricultura e do Meio Ambiente, a Instrução Normativa Conjunta nº 17 definiu as normas técnicas para a obtenção da certificação de produtos não madeireiros (vegetais ou fungos) que tenham como objetivo a sua identificação como orgânicos.

Para o produtor extrativista comercializar seus produtos como orgânicos e fazer parte do Cadastro Nacional de Produtores Orgânicos, ele tem que avaliar qual dos mecanismos existentes atende melhor à sua situação.

No caso de já possuir o Documento de Aptidão ao PRONAF (DAP) e querer vender diretamente aos consumidores (casos em que estão incluídas as vendas para o PAA e o PNAE), ele poderá optar pelo sistema mais simples: participar de uma **Organização de Controle Social (OCS)**, cadastrada no Ministério da Agricultura, Pecuária e Abastecimento (MAPA).

Organização de Controle Social (OCS) – Grupo, associação, cooperativa ou consórcio de produtores familiares cadastrados na Superintendência Federal de Agricultura dos estados ou do Distrito Federal, para comercializar seus produtos orgânicos diretamente com o consumidor ou para compras governamentais por meio de políticas públicas específicas – PNAE e PAA – sem certificação. Neste caso, o produtor portará a Declaração de Cadastro para a comercialização do seu produto.

Se pretender comercializar seus produtos com diferentes mercados, ele deverá participar de um processo de certificação por intermédio de um Organismo de Avaliação da Conformidade Orgânica (OAC), credenciado no MAPA, que pode ser uma **Certificadora por Auditoria** ou um **Sistema Participativo de Garantia (SPG)**.

Certificadoras por Auditoria – Organismos de Avaliação da Conformidade sem nenhuma ligação com os produtores que atuam na prestação de serviços de certificação a produtores individuais e grupos. Também precisam estar regularmente credenciados junto ao MAPA para exercer essa atividade. Dentre suas obrigações, avaliam e garantem a conformidade da produção orgânica e autorizam o uso do selo.

Sistema Participativo de Garantia (SPG) – Sistema que se caracteriza pela responsabilidade coletiva dos seus membros, que podem ser produtores, consumidores, técnicos e outros interessados. Para estar em situação legal, um SPG tem que se constituir legalmente Pessoa Jurídica, como Organismo Participativo de Avaliação da Conformidade (OPAC), credenciado no MAPA, para avaliar e atestar que as unidades de produção e seus produtos atendem às exigências das normas e dos regulamentos da produção orgânica. É o OPAC que responde pela certificação e autorização do uso do selo.

Promova debates sobre certificação orgânica com produtores extrativistas, destacando seus benefícios.

O que é o selo orgânico – SisOrg?

A validação de garantia pelas Certificadoras ou pelos OPACs concede ao produtor extrativista o selo SisOrg (Sistema Brasileiro de Avaliação da Conformidade Orgânica, instituído pelo Decreto nº 6.323, de 2007) para compor os rótulos de seus produtos, os quais podem, assim, ser comercializados em qualquer local do País, de forma direta ou por terceiros. A validade do SisOrg é de um ano.



Disponíveis para consulta no portal do MAPA

(<http://www.agricultura.gov.br>):

Listas dos Organismos de Avaliação da Conformidade Orgânica credenciados ao MAPA

(<http://www.agricultura.gov.br/desenvolvimento-sustentavel/organicos/cadastro-nacional>)

Cadastro Nacional de Produtores Orgânicos

(<http://www.agricultura.gov.br/desenvolvimento-sustentavel/organicos/cadastro-nacional>)

Manuais de Produtos Orgânicos: Sistemas participativos de garantia, controle social na venda direta ao consumidor de produtos orgânicos sem certificação e outros

(<http://www.agricultura.gov.br/desenvolvimento-sustentavel/organicos/publicacoes>)

POLÍTICAS PÚBLICAS E OUTROS INSTRUMENTOS LEGAIS

No âmbito federal, são diversas as políticas públicas e outros instrumentos legais que mantêm interface com as atividades extrativistas de produtos florestais não madeireiros. Juntos, eles oferecem uma série de possibilidades e de oportunidades de apoio ao produtor extrativista que tenha interesse em buscar diretrizes ou acessar políticas, planos ou programas com vistas ao aprimoramento de suas atividades produtivas. Os principais são:

ATER E FORMAÇÃO

- **Programa de Educação Ambiental e Agricultura Familiar (PEAAF)**. Portaria MMA nº 169, de 23 de maio de 2012. Seus objetivos são contribuir para o desenvolvimento rural sustentável; apoiar a regularização ambiental das propriedades rurais do País, no âmbito da agricultura familiar; fomentar processos educacionais críticos e participativos que promovam a formação, capacitação, comunicação e mobilização social e promover a agroecologia e as práticas produtivas sustentáveis.

- **Programa Nacional de Acesso ao Ensino Técnico e Emprego (Pronatec).** Lei nº 12.513, de 26 de outubro de 2011. Seu objetivo é ampliar a oferta de educação profissional e tecnológica, por meio de programas, projetos e ações de assistência técnica e financeira.
- **Política Nacional de Assistência Técnica e Extensão Rural para a Agricultura Familiar e Reforma Agrária (Pnater) e Programa Nacional de Assistência Técnica e Extensão Rural na Agricultura Familiar e na Reforma Agrária (Pronater).** Lei nº 12.188, de 11 de janeiro de 2010.
- **Política Nacional de Educação Ambiental (PNEA).** Lei nº 9.795, de 27 de abril de 1999, que dispõe sobre a educação ambiental. Seu objetivo é promover valores humanistas, conhecimentos, habilidades, atitudes e competências que contribuam para a participação cidadã na construção de sociedades sustentáveis.

PRODUÇÃO E COMERCIALIZAÇÃO

Em maio de 2016, o Governo Federal, por meio da Portaria Interministerial MMA/MDS nº 163, reconheceu uma lista com cerca de 70 espécies nativas da flora brasileira consideradas da sociobiodiversidade, para fins de comercialização *in natura*, ou de seus produtos derivados no âmbito das operações realizadas pelo Programa de Aquisição de Alimentos (PAA), pela Política de Garantia de Preços Mínimos para os Produtos da Sociobiodiversidade (PGPM-Bio) e pelo Programa Nacional para Alimentação Escolar (PNAE).

- **Instrução Normativa Anvisa nº 4,** de 18 de junho de 2014, que determina a publicação do Guia de Orientação para Registro de Medicamento Fitoterápico e o registro e a notificação de produto fitoterápico tradicional.
- **Política Nacional de Agroecologia e Produção Orgânica (Pnapo).** Decreto nº 7.794, de 20 de agosto de 2012. Seus objetivos são integrar, articular e adequar programas e ações indutoras da transição agroecológica e da produção orgânica e de base agroecológica, contribuindo para o desenvolvimento sustentável e a qualidade de vida da população, por meio do uso sustentável dos recursos naturais e da oferta e consumo de alimentos saudáveis.
- **Programa Nacional de Alimentação Escolar (PNAE).** Lei nº 11.947, de 16 de junho de 2009. Seu objetivo é estabelecer o mínimo de 30% do total de recursos financeiros repassados pelo Fundo Nacional de Desenvolvimento da Educação (FNDE) para aquisição de gêneros alimentícios diretamente da agricultura familiar e do empreendedor familiar rural ou de suas organizações, priorizando-se os assentamentos da reforma agrária, as comunidades tradicionais indígenas e comunidades quilombolas.

- **Política de Garantia de Preços Mínimos para Produtos da Sociobiodiversidade (PGPM-Bio).** Lei nº 11.775, de 17 de setembro de 2008, que altera a Lei nº 8.427, de 27 de maio de 1992. Seus objetivos são reduzir variações na renda dos extrativistas e apoiar a valorização de seus produtos, ao garantir, por meio de subvenção direta, um preço mínimo de venda para produtos da sociobiodiversidade.
- **Política Nacional de Plantas Medicinais e Fitoterápicos.** Decreto nº 5.813, de 22 de junho de 2006. Seus objetivos são garantir o acesso seguro e o uso sustentável de plantas medicinais; o desenvolvimento de tecnologias e inovações; o fortalecimento das cadeias e dos arranjos produtivos; o uso sustentável da biodiversidade brasileira; e o desenvolvimento do Complexo Produtivo da Saúde.
- **Lei nº 10.831,** de 23 de dezembro de 2003, que dispõe sobre a agricultura orgânica, definindo as normas técnicas para a produção orgânica e sua estrutura de gestão no âmbito da União, dos estados e do Distrito Federal.
- **Programa de Aquisição de Alimentos (PAA).** Lei nº 10.696, de 2 de julho de 2003; Decreto nº 7.775, de 4 de julho de 2012; Decreto nº 6.959, de 15 de setembro de 2009; Resolução GGPAA nº 56, de 14 de fevereiro de 2013; e Resolução GGPAA nº 59, de 10 de julho de 2013. Seus objetivos são incentivar a agricultura familiar, promovendo a sua inclusão econômica e social, com fomento à produção com sustentabilidade, ao processamento, à industrialização de alimentos e à geração de renda; fortalecer circuitos locais e regionais e redes de comercialização; promover e valorizar a biodiversidade e a produção orgânica e agroecológica de alimentos; incentivar hábitos alimentares saudáveis em nível local e regional.

O PAA favorece a aquisição direta de produtos de agricultores familiares ou de suas organizações, estimulando os processos de organização social e agregação de valor à produção. Das suas modalidades, destacam-se:

Apoio à Formação de Estoques pela Agricultura Familiar, que permite ao extrativista estocar sua produção para comercializá-la em momentos propícios, em mercados públicos ou privados, com maior agregação de valor aos produtos.

Compra Direta da Agricultura Familiar, referente a alimentos adquiridos pelo governo diretamente dos agricultores familiares, assentados da reforma agrária, comunidades indígenas e demais povos e comunidades tradicionais para a formação de estoques estratégicos e distribuição à população em vulnerabilidade social crítica.

Compra da Agricultura Familiar com Doação Simultânea, que promove a compra da produção local da agricultura familiar e doação simultânea a entidades da rede socioassistencial, aos equipamentos públicos de segurança alimentar e nutricional,

tais como banco de alimentos, restaurantes populares e cozinhas comunitárias, e à rede pública e filantrópica de ensino.

Compra Institucional, que permite que as demandas regulares de consumo de gêneros alimentícios por parte da administração direta ou indireta da União, dos estados, do Distrito Federal e dos municípios possam ser supridas com dispensa do procedimento licitatório e com pagamentos efetuados diretamente aos agricultores familiares e suas organizações.

FOMENTO

- **Programa de Fomento às Atividades Produtivas Rurais**. Lei nº 12.512, de 14 de outubro de 2011 e Decreto nº 7.644, de 16 de dezembro de 2011. Seus objetivos são estimular a geração de trabalho e renda com sustentabilidade; promover a segurança alimentar e nutricional dos seus beneficiários; incentivar a participação de seus beneficiários em ações de capacitação social, educacional, técnica e profissional; incentivar a organização associativa e cooperativa de seus beneficiários.
- **Programa Nacional de Fortalecimento da Agricultura Familiar (Pronaf)**. Decreto nº 3.991, de 30 de outubro de 2001. Seu objetivo é promover o desenvolvimento sustentável das atividades agrícolas e não agrícolas desenvolvidas por agricultores familiares, por meio de políticas públicas, linhas de crédito, capacitação técnica etc.

POVOS, COMUNIDADES TRADICIONAIS E AGRICULTORES FAMILIARES, TERRITÓRIOS E CADEIAS DE PRODUTOS DA SOCIOBIODIVERSIDADE

- **Plano Nacional de Fortalecimento das Comunidades Extrativistas e Ribeirinhas (Planafe)**. Portaria Interministerial MMA, MDA e MDS nº 380, de 15 de dezembro de 2015. Seus objetivos são adequar, articular, integrar e propor ações de acesso às políticas de saúde, educação, infraestrutura social, fomento à produção sustentável, geração de renda e gestão ambiental e territorial das áreas de uso e ocupação tradicional.
- **Programa de Apoio à Conservação Ambiental – Bolsa Verde**. Lei nº 12.512, de 14 de outubro de 2011, e Decreto nº 7.572, de 28 de setembro de 2011. Seus objetivos são incentivar a conservação dos ecossistemas e promover a cidadania, a melhoria das condições de vida e a elevação da renda da população em situação de extrema pobreza que exerça atividades de conservação dos recursos naturais.
- **Lei nº 13.123**, de 20 de maio de 2015, e Decreto nº 8.772, de 11 de maio de 2016, que dispõem sobre o acesso ao patrimônio genético, sobre a proteção e o acesso ao conhecimento tradicional associado e sobre a repartição de benefícios para conservação e uso sustentável da biodiversidade.

- **Plano Nacional de Promoção das Cadeias de Produtos da Sociobiodiversidade (PNPSB)**. Portaria Interministerial MDA/MDS/MMA nº 239, de 21 de julho de 2009. Seu objetivo é desenvolver ações integradas para a promoção e o fortalecimento das cadeias de produtos da sociobiodiversidade, com agregação de valor e consolidação de mercados sustentáveis.
- **Programa Territórios da Cidadania**. Decreto de 25 de fevereiro de 2008. Seu objetivo é promover e acelerar a superação da pobreza e das desigualdades sociais no meio rural, inclusive as de gênero, raça e etnia, por meio de estratégia de desenvolvimento territorial sustentável, implementado de forma integrada pelos diversos órgãos do Governo.
- **Política Nacional de Desenvolvimento Sustentável dos Povos e Comunidades Tradicionais (PNPCT)**. Decreto nº 6.040, de 7 de fevereiro de 2007. Seu objetivo é promover o desenvolvimento sustentável dos povos e comunidades tradicionais, com ênfase no reconhecimento, fortalecimento e garantia dos seus direitos territoriais, sociais, ambientais, econômicos e culturais, com respeito e valorização à sua identidade, suas formas de organização e suas instituições.

MEIO AMBIENTE

- **Política Nacional de Resíduos Sólidos (PNRS)**. Lei nº 12.305, de 2 de agosto de 2010, que dispõe sobre princípios, objetivos e instrumentos, bem como diretrizes relativas à gestão integrada e ao gerenciamento de resíduos sólidos, incluindo os perigosos, e às responsabilidades dos geradores de resíduos e do poder público, e os instrumentos econômicos aplicáveis.
- **Política Nacional sobre Mudança do Clima (PNMC)**. Lei nº 12.187, de 29 de dezembro de 2009, e Decreto nº 7.390, de 9 de dezembro de 2010. Seu objetivo é garantir que o desenvolvimento econômico e social contribua para a proteção do sistema climático global.
- **Política Nacional de Recursos Hídricos (PNRH)**. Lei nº 9.433, de 8 de janeiro de 1997. Seu objetivo é assegurar à atual e às futuras gerações a necessária disponibilidade de água, em padrões de qualidade adequados aos respectivos usos; a utilização racional e integrada dos recursos hídricos, incluindo o transporte aquaviário, com vistas ao desenvolvimento sustentável; e a prevenção e defesa contra eventos hidrológicos críticos de origem natural ou decorrentes do uso inadequado dos recursos naturais.
- **Política Nacional do Meio Ambiente (PNMA)**. Lei nº 6.938, de 31 de agosto de 1981. Seu objetivo é promover a “preservação, melhoria e recuperação da qualidade ambiental propícia à vida, visando assegurar, no País, condições ao desenvolvimento socioeconômico, aos interesses da segurança nacional e à proteção da dignidade da vida humana”.

BOAS PRÁTICAS DE MANEJO DO FRUTO DO CAJUZINHO-DO-CERRADO



O extrativismo sustentável se baseia na visão de exploração de produtos florestais não madeireiros aliada à conservação da floresta nativa, na medida em que combina conhecimentos e práticas tradicionais, diversas técnicas de coleta e extração de produtos florestais e conservação das áreas de manejo. Dessa maneira, valoriza quem vive na e da floresta.

Nesse sentido, o Ministério do Meio Ambiente e o Ministério da Agricultura, Pecuária e Abastecimento consolidaram diretrizes de boas práticas que permitem a promoção do uso dos recursos florestais para geração de renda familiar e comunitária com conservação ambiental. Essas orientações também incorporam regras de segurança individual e de higiene nas etapas do trabalho, no que se refere a todo o processo de extração dos produtos florestais.

Por meio de boas práticas de manejo do cajuzinho-do-cerrado, será possível aprimorar o planejamento do trabalho a ser realizado, o que poderá incrementar a produtividade e a qualidade dos produtos a serem coletados, e ainda garantir boa qualidade de vida dos extrativistas e do ambiente em que vivem.

A Instrução Normativa MMA/MAPA nº 17, de 28 de maio de 2009, estabelece que o Manejo Extrativista Sustentável Orgânico deve adotar práticas que atendam aos seguintes princípios gerais: conservação dos recursos naturais, manutenção da estrutura dos ecossistemas e suas funções, manutenção da diversidade biológica, desenvolvimento socioeconômico e ambiental local e regional, respeito à singularidade cultural dos povos e comunidades tradicionais e agricultores familiares e destinação adequada dos resíduos de produção, buscando ao máximo o seu aproveitamento.

Para orientar e fortalecer as boas práticas do extrativismo sustentável, o Governo Federal estabeleceu diretrizes técnicas que devem ser seguidas pelo produtor nas etapas de pré-coleta, coleta, pós-coleta, conservação das áreas de manejo do cajuzinho-do-cerrado e seu monitoramento, bem como recomendações de procedimentos no tocante à segurança do trabalho e à higiene na produção.



Figura 1: Etapas do manejo sustentável do cajuzinho-do-cerrado

Antes de iniciar a produção propriamente dita, é fundamental planejar as etapas a serem executadas. Nos encontros com os produtores extrativistas, você, no papel de agente de assistência técnica e extensão rural, deve orientá-los e estimulá-los a participar e a se organizar em grupos de trabalho para que, juntos, se fortaleçam para enfrentar os desafios das etapas do extrativismo sustentável.

É importante que eles entendam que esse envolvimento comunitário deve ser conduzido com atenção e o vejam como um processo continuado de aprendizado para todos, sempre estimulado por meio de trocas de informações e reflexões sobre a prática, e pela promoção de atividades de capacitação.

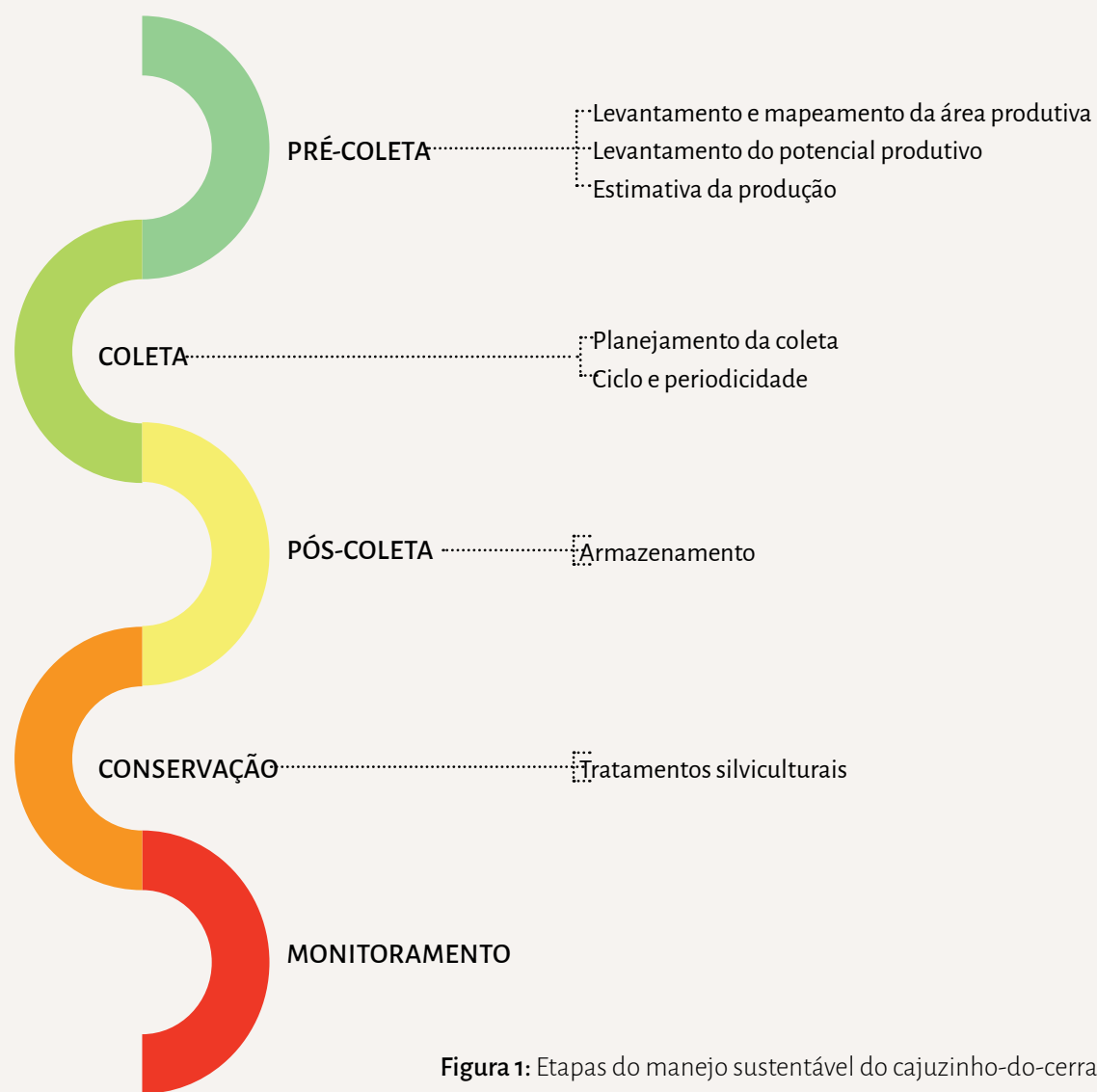

Dicas para organizar uma reunião de planejamento

Para organizar grupos, deve-se planejar com antecedência uma reunião ou um encontro com os interessados. Além de convidar as pessoas a participar e manter todo mundo informado, há outros elementos importantes para o sucesso da reunião.

Pauta da reunião. A pauta trata dos assuntos que serão debatidos durante o encontro. No início da reunião, deve ser apresentada a pauta, reservando-se um espaço para que os presentes sugiram outros assuntos que julgarem importantes.

Duração. É importante que todos saibam, desde o início, o tempo de duração do encontro. O limite de tempo para o término da atividade pode ser determinado conjuntamente pelos participantes.

Intervalo. Toda reunião precisa de um intervalo. É o momento em que as pessoas podem conversar, se conhecer melhor, esclarecer dúvidas etc. A duração do intervalo pode variar de acordo com o tempo total do encontro. Se for um encontro de quatro horas, é bom que haja um intervalo de, pelo menos, 15 minutos. Se for um encontro de duração menor, o intervalo também deverá ser menor.

Atividades em grupo. Uma reunião precisa ser interativa, para que os participantes se sintam envolvidos. Algumas técnicas podem ser utilizadas para promover essa interação entre o grupo. Elas podem ser aplicadas já no início dos encontros, depois do intervalo e/ou ao fim da atividade, bem como em outros momentos em que se fizerem necessárias.

É importante fazer um mapeamento inicial da área em que será realizada a atividade de manejo, identificando sua situação fundiária: se é uma área particular, uma área destinada pela União (Unidades de Conservação, Projetos de Assentamento etc.) ou uma área destinada estadual. É importante lembrar que de acordo com a Lei nº 12.651, de 2012, todos os imóveis rurais devem estar inscritos no Cadastro Ambiental Rural (CAR).

Oriente os produtores a pesquisar mais sobre o CAR no portal www.car.gov.br ou procurar um órgão ambiental mais próximo de sua comunidade.

Para os casos em que a coleta for feita em áreas de propriedade de terceiros, é preciso solicitar permissão ao dono da área, de preferência, por escrito. Quando isso não for possível, recomenda-se obter, pelo menos, uma declaração expressa na presença de testemunhas.

Caso a área de manejo esteja localizada dentro de uma Unidade de Conservação (UC), como Reservas Extrativistas (Resex), Reservas de Desenvolvimento Sustentável (RDS) e Florestas Nacionais (Flonas), entre outras, todo o processo deve se nortear pelo plano de manejo, pelos planos de uso, pelos acordos de gestão comunitária e/ou acordos locais que se caracterizem como instrumentos de gestão.

No caso específico de outros territórios, como Projetos de Assentamento da Reforma Agrária, também devem ser considerados os instrumentos de gestão existentes.

PLANEJAMENTO DE ATIVIDADES

Para o planejamento das atividades, sugere-se a construção de um cronograma de atividades, em parceria com o grupo, que deve responder ao seguinte:

PERGUNTA	DETALHAMENTO
O que será realizado?	Definir o conjunto de atividades.
Como será feito?	Avaliar e definir os métodos, o apoio (recursos e parcerias), as capacitações e os equipamentos necessários.
Quando?	Definir tempo e prazo para cada atividade.
Quem são os responsáveis?	Distribuir tarefas e atribuições para cada integrante do grupo e entre os parceiros do trabalho.

A atividade de manejo pode contribuir para a autogestão e autonomia do grupo. Neste sentido, o grupo deve valorizar os conhecimentos da comunidade, identificando as pessoas com experiência e seus conhecimentos sobre a floresta e as atividades de manejo.

No grupo, essas pessoas devem ser estimuladas a se envolver e a compartilhar seus saberes, e a participação de mulheres, jovens e idosos deve ser estimulada para enriquecer o grupo e lhe dar diversidade.

As atividades do grupo devem ser elaboradas com a participação de todos. O grupo pode estabelecer um modelo para gerenciar as atividades, levando em conta o conjunto de normas e critérios estabelecidos para o bom andamento das atividades de manejo.

O ideal é que as ações do grupo sejam avaliadas e revisadas anualmente, para serem aperfeiçoadas com base nas experiências vividas.

A seguir, apresentamos as etapas de trabalho no extrativismo sustentável: **pré-coleta, coleta, pós-coleta, conservação das áreas de ocorrência do cajuzinho-do-cerrado** e seu **monitoramento**, e as diretrizes a serem cumpridas no manejo do fruto do cajuzinho-do-cerrado, assim como recomendações de higiene na produção e de segurança no trabalho.

PRÉ-COLETA

A pré-coleta, também denominada de diagnóstico da área de coleta, orienta o que fazer antes de o extrativista tirar o produto da planta. É nesta etapa que o produtor conhece e define a área de manejo, seu potencial para a coleta do cajuzinho, e estima a produção.

Quando bem executadas, as atividades de pré-coleta ajudam a aumentar a eficiência na etapa seguinte, a da coleta dos frutos, encurtando caminhos, melhorando a produtividade e reduzindo danos ambientais e acidentes de trabalho.

SELEÇÃO, LOCALIZAÇÃO E MAPEAMENTO DAS ÁREAS DE OCORRÊNCIA

Essas diretrizes devem ser cumpridas a partir do levantamento das áreas produtivas do cajuzinho, definindo os locais a serem manejados e mapeando a área e sua distância em relação à comunidade envolvida, os usos atuais e o potencial produtivo do cajuzinho-do-cerrado.

Deve-se delimitar a área de produção, com descrição do tamanho da área de manejo em hectares e da quantidade de plantas produtivas da espécie.

É preciso definir, também, quantas pessoas serão necessárias para realizar o trabalho, a quem caberá gerenciar as atividades e os recursos e como o produto será armazenado.

No cumprimento dessas diretrizes, recomenda-se:

- informar as condições dos caminhos e das estradas de acesso às áreas de coleta;
- identificar os cursos de água (riachos, rios, lagos ou lagoas), nascentes, olhos d'água;
- descrever os tipos de vegetação que ocorrem na área de manejo e que são utilizadas ou que têm potencial de uso medicinal ou comercial;
- informar se há uso por pastoreio (bovinocultura, caprinocultura ou ovinocultura) nas áreas de coleta do cajuzinho;
- verificar se há uso de produtos químicos na área de coleta e adjacentes, já que, nesse caso, existe a possibilidade de a água carrear resíduos e contaminar as áreas de ocorrência do cajuzinho.

Croqui

Planta desenhada à mão que indica os elementos que compõem determinada área, por exemplo, plantações, estradas, rios, caminhos, propriedades.

Mapa mental

Diagrama que representa a localização das áreas de manejo, indicando nomes de estradas, ramais ou varadouros de acesso à propriedade, e de rios, riachos, lagos ou lagoas, fazendas ou propriedades rurais localizados próximo às áreas.

As informações colhidas nesta fase de pré-coleta devem servir de base para construir o mapa que permita a identificação da área de ocorrência da espécie.

O mapa pode ser desenhado no formato de **croqui** ou **mapa mental**, delimitando a área de manejo e identificando pontos geográficos existentes como referências: estradas, trilhas, caminhos, cursos de água, propriedades rurais próximas à área de ocorrência da espécie etc. Essas informações podem ser colhidas durante visita ao local ou sem visitação, tomando por base conhecimentos de quem vive na região (mapa falado).



Figura 2: Modelo de croqui



Figura 3: Modelo de mapa mental

Na visita à área, recomenda-se o uso de um aparelho **GPS** ou similar para identificar, com precisão ou aproximadamente, pelo menos um dos pontos geográficos.

GPS

Global Positioning System – (significa, em português, sistema de posicionamento global), aparelho móvel que envia informações e imagens georreferenciadas captadas via satélite sobre a posição de algo, em qualquer horário e em qualquer condição climática na Terra.

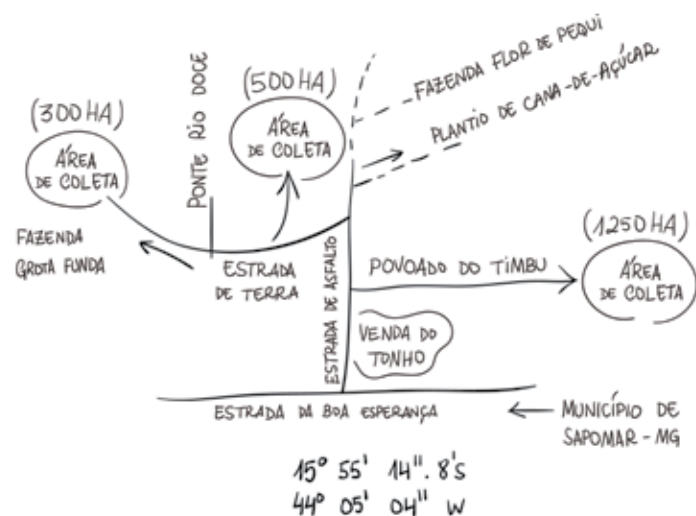
Uma outra prática é utilizar o mapa falado, técnica de mapeamento participativo em que o mapa da área de manejo é construído em conjunto com a comunidade ou as famílias que coletam na mesma área, aplicando técnicas de **Diagnóstico Rural Participativo (DRP)**.

O mapeamento da área de manejo também pode ser feito com o uso de bússola e passos calibrados. A bússola é utilizada para a tomada do ângulo de deslocamento, e os passos calibrados, como unidade de distância.

O método do GPS tende a ser mais simples e rápido, pois basta caminhar pelas trilhas e picadas da floresta e marcar o ponto ao pé de cada planta no aparelho. Em seguida, os dados registrados no GPS devem ser transferidos para um computador. Por meio de programas apropriados, podem ser gerados mapas precisos (georreferenciados), os quais, se necessário, podem ser impressos.

O mapeamento da área é um importante instrumento de planejamento da coleta, e pode possibilitar a redução do tempo de caminhada, aumentar a eficiência da coleta, reduzir danos e impactos gerados pela atividade e evitar a abertura de novas trilhas.

Além do GPS, já está disponível para uso no manejo florestal de produtos não madeireiros uma nova tecnologia desenvolvida e adaptada pela Embrapa, o Modelo Digital de Exploração Florestal (Modelflora). Sua tecnologia integra GPS e outros sistemas remotos, para planejar, executar e monitorar as atividades de manejo florestal com alta precisão. Com esses recursos, o Modelflora gera informações como localização das árvores e nascentes, cursos de água, áreas de conservação e outros dados que compõem o plano de manejo. A adoção do Modelflora pode trazer às práticas tradicionais novas funções a serem desempenhadas no manejo florestal de produtos não madeireiros.



Figura 4: Modelo digital de floresta do Modelflora (Fonte: Embrapa)

É importante lembrar que sempre que houver mudança na área do manejo, será necessário atualizar o mapa.

LEVANTAMENTO DO POTENCIAL PRODUTIVO

É importante que o extrativista entenda que conhecer sua área de coleta contribui para melhorar sua produção e conservar os cajuzeiros. Para conhecê-la, é preciso que ele faça um levantamento do potencial produtivo da sua produção.

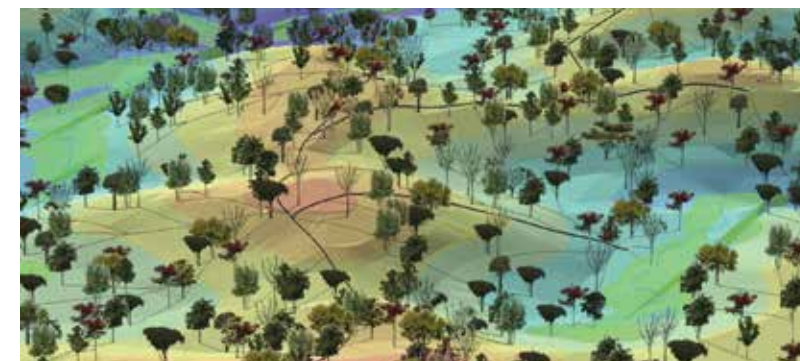
O levantamento do potencial local para o manejo do cajuzinho deve ser determinado por meio de levantamento simplificado do número de plantas produtivas. Consiste no mapeamento das plantas consideradas produtivas (as que produzem frutos) dentro da área de coleta.

O potencial produtivo da área de coleta do cajuzinho também pode ser determinado por meio do registro histórico de produção por safra. Consiste na anotação, ano a ano, da quantidade de frutos coletados por área de coleta. Tendo conhecimento do número de árvores produtivas por área de coleta e da quantidade de frutos coletados, por ano, na mesma área, o extrativista poderá estimar a sua produção.

Seja por meio do levantamento simplificado do número de plantas produtivas na área de coleta, seja por meio do registro histórico, o importante é que o produtor registre, em fichas de campo ou caderno, a contagem das plantas visitadas; o número de frutos coletados e a identificação das áreas de coleta; e depois, registre a quantidade, em quilos, dos frutos coletados. Isso vai permitir que o extrativista inicie o levantamento das áreas de coleta, e possa estimar sua produção anual, por safra.

Senescente

Que está em processo de envelhecimento.

Oriente o extrativista a identificar as fases da vida das plantas, se são jovens, adultas (produz folhas e frutos) ou **senescentes**.

Os dados contidos no inventário das áreas de coleta ajudam ao extrativista não só a estimar a produção, mas a definir estratégias de comercialização do produto.

ESTIMATIVA DA PRODUÇÃO

Ainda não há estudos técnico-científicos que orientem os extrativistas quanto à intensidade máxima de coleta do cajuzinho, por planta, por safra e, ainda, por unidade de área de manejo. Por isso, não se pode estimar a produção anual do cajuzinho com precisão. O que pode ser feito, é orientar o extrativista/produtor a registrar, a cada safra, o histórico de sua produção, ou seja, a quantidade, em quilo (kg), produzida por ano e o número de árvores visitadas a cada coleta. Assim, ele poderá fazer uma projeção estimada, podendo se planejar melhor para atender ao mercado.

A estimativa de produção deve ser feita, então, tomando-se por base o histórico de produção a partir dos registros de cada safra, do número de palmeiras visitadas e a quantidade de frutos coletada (em quilos).

COLETA

Esta é a etapa em que se realiza o manejo propriamente dito, desde a extração ou coleta dos produtos florestais não madeireiros até a sua retirada do campo. É o momento em que se põe em prática o que foi planejado na pré-coleta: os locais onde o cajuzinho será coletado (área), quando e quantas vezes as coletas serão feitas (ciclo e periodicidade) e as técnicas e ferramentas que serão utilizadas.

Além disso, é importante prever ações que reduzam impactos ou danos ao meio ambiente, como planejar os caminhos e acessos que serão utilizados na coleta, cuidando que estejam limpos e bem sinalizados.

Também deverão ser planejadas ações que resultem em evitar ou mitigar acidentes de trabalho, como o uso de equipamentos de proteção individual (EPIs) pelos extrativistas/produtores.

PLANEJAMENTO DA COLETA

Antes da coleta, é importante realizar atividades que assegurem a eficiência da extração do cajuzinho e reduzam riscos de acidentes e perda de qualidade dos frutos. São atividades ligadas ao preparo e à manutenção das áreas produtivas, realizadas ao longo do ano e fora do período de coleta.

Para planejar a coleta, é importante que se faça um plano de coleta, contendo informações sobre os locais de cada coleta, o número de plantas que serão visitadas, a quantidade de frutos que será coletada, e os períodos em que as coletas serão realizadas. O plano de coleta deve definir, também, os períodos ou áreas em que as coletas não serão feitas, com o objetivo de atender às necessidades de regeneração natural da espécie.

Outras informações podem e devem ser contempladas dentro do plano de coleta, de acordo com a necessidade e a realidade local, dentre as quais, por exemplo, o uso da área para pastoreio de gado. O plano de coleta poderá ser refeito conforme a necessidade local (anual, bienal ou trienal) e sempre que houver necessidade de alterações.

Na coleta do cajuzinho, a unidade de medida usada é o quilo (kg).

Nesta fase, também é importante verificar se existem áreas com risco de degradação (declínio populacional) ou já degradadas, para, caso seja necessário, colocar em prática técnicas de recuperação da espécie.



Medidas mitigadoras

Medidas que diminuem os impactos negativos do extrativismo e ajudam a conservar a espécie.

CICLO E PERIODICIDADE DA COLETA

A definição de um calendário de coleta ou cronograma em que será estabelecido o período da coleta e quantas vezes, por ciclo, essa coleta ocorrerá, é um instrumento fundamental para o manejo da espécie. Auxilia, também, o estabelecimento de **medidas mitigadoras**, como a definição de períodos de exclusão ou áreas de exclusão, em que não serão feitas coletas.

No caso do cajuzinho, o ideal é realizar as coletas dentro do pico da safra, ou seja, no período em que há maior disponibilidade de frutos.

TÉCNICAS E FERRAMENTAS DE COLETA

A coleta do cajuzinho deve ser feita diretamente da planta, e de forma não regular. Devem ser observados intervalos entre uma coleta e outra, permitindo que eventuais sobras de frutos sirvam de alimento para a fauna e ajudem na regeneração natural da espécie.

Durante a coleta, a segurança operacional deve ser cuidadosamente pensada, para evitar acidentes. Por isso, é importante usar calçados e roupas apropriadas, utilizar equipamentos de proteção individual (EPIs) e usar de forma correta as ferramentas.

**PÓS-COLETA**

Esta etapa deve ser realizada buscando garantir a integridade do fruto e o sucesso da venda do produto *in natura*. No caso da castanha, esta deve ser armazenada em local arejado e aberto, mas protegido da chuva.

Vale lembrar que, quando as atividades da pós-coleta são bem executadas, toda a cadeia produtiva é beneficiada. O produtor ganha credibilidade, a cooperativa deixa de ter prejuízos com perdas e o consumidor final recebe um produto de qualidade.

CONSERVAÇÃO DAS ÁREAS DE COLETA

Nesta etapa do extrativismo sustentável, deve ser planejado o tratamento silvicultural – formas pelas quais o ser humano intervém na floresta para conservar a área de produção, como capinar, roçar, adubar, podar e controlar as pragas.

Esses tratamentos contribuem para facilitar o trabalho do manejo, e podem representar o aumento da produção, a proteção da área de manejo, a conservação da espécie explorada, do ambiente e da fauna silvestre, a partir do enriquecimento e incremento, da limpeza e de desbastes e plantio de mudas.

TRATAMENTOS SILVICULTURAIS

Como o cajuzinho ocorre em áreas de cerrado, e como se trata de uma planta arbustiva, a incidência de fogo nas áreas de ocorrência é o grande inimigo da conservação da espécie. Assim, a principal estratégia para assegurar a conservação do cajuzinho é limitar o uso de fogo nas áreas de manejo, com a adoção de **aceiros** e práticas controladas de queima.

Para o controle de pragas e doenças, devem ser seguidas as orientações da Instrução Normativa do MAPA nº 46, de 2011, com as modificações da Instrução Normativa do MAPA nº 17, de 2014, que contém o regulamento técnico para os sistemas orgânicos de produção.

Aceiro

Faixa de terreno que se limpou em torno de determinadas áreas, para evitar a propagação de incêndios.

Recomenda-se o plantio de mudas para incrementar a área de ocorrência do cajuzinho-do-cerrado e assegurar a manutenção do estoque regenerativo da espécie, nas áreas nativas selecionadas para manejo do fruto da espécie.

O incremento do cajuzinho-do-cerrado deve ser feito a partir do plantio de mudas nativas ou do plantio direto de sementes de alta produtividade selecionadas de árvores da espécie.

O plantio de mudas deve ser feito em capoeiras em regeneração, ou em clareiras, ou, ainda, em áreas alteradas por atividades agropecuárias. Florestas nativas não devem ser derrubadas para plantios comerciais do cajuzinho-do-cerrado.

O preparo da área de plantio tem início com a limpeza do terreno. Em seguida, são demarcadas e abertas as covas. O espaçamento entre mudas durante o plantio depende do propósito da produção e da fertilidade do solo.

MONITORAMENTO

Acompanhar todas as etapas do manejo e seus impactos ambientais, socioculturais e econômicos é essencial para garantir a produtividade e a conservação das áreas de coleta.

O monitoramento é uma etapa que possibilita, também, a reflexão sobre o que está indo bem e o que precisa ser melhorado. Se bem executado, ele garante a obtenção de informações sobre o crescimento e a necessidade de novas plantas da espécie e sobre a produção de por área de coleta.

É também uma importante ferramenta para o extrativista se organizar, planejando a coleta anual e, assim, estimar sua produção.

Na capacitação, resalte que o monitoramento não é mais uma regra que pode se tornar um obstáculo para o extrativista, e sim um procedimento importante para acompanhar o desenvolvimento de todas as atividades das etapas e, se necessário, aprimorá-las para garantir e melhorar a produção.

Para auxiliar o monitoramento, recomenda-se o uso de caderno ou fichas para o registro das informações. Dele, devem constar:

- os períodos de coleta e as quantidades de frutos coletados, em quilos;
- o aparecimento de novas plantas nas áreas de coleta (plantas jovens ou naturalmente regeneradas) e a morte ou a não produção de frutos nas plantas adultas.

Oriente os extrativistas sobre a importância de cada um anotar a sua produção anual.

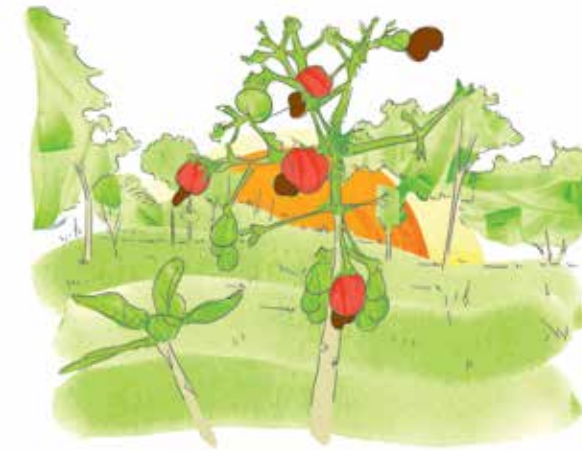

Com a apresentação destas diretrizes e recomendações técnicas, esperamos proporcionar a você, agente de assistência técnica e extensão rural, uma reflexão sobre a prática da extensão rural, pois sabemos que são inúmeros os desafios da formação continuada para aqueles que estão no dia a dia no campo.

Nosso objetivo é contribuir com informações relevantes sobre boas práticas de manejo extrativista sustentável para melhorar a produção e a qualidade de vida dos povos e comunidades que vivem dos recursos naturais e deles tiram o seu sustento.

Ao longo da formação, é fundamental você resgatar e valorizar a cultura e os saberes tradicionais das comunidades. Para isso, procure garantir espaços de compartilhamento de experiências e de real diálogo entre os saberes, estando atento à necessidade de adequações a respeito das características específicas da espécie, do seu manejo e da legislação em cada região. É muito importante incentivar a busca coletiva de soluções criativas para os problemas que surgem no cotidiano extrativista.

Por fim, sempre que possível, procure se atualizar e agregar outras informações para qualificar esse espaço de aprendizagem sobre o manejo florestal extrativista sustentável, a legislação e outras normativas existentes, a fim de enriquecer o processo educativo com orientações úteis para as próximas etapas da cadeia produtiva.

Estamos certos de que a sua orientação técnica pode fazer a diferença na vida das comunidades extrativistas.

REFERÊNCIAS

ALMEIDA, S. P. et al. *Cerrado: espécies vegetais úteis*. Embrapa-Cpac: Planaltina, 1998. 464p.

CARVALHO M. P.; SANTANA D. G.; RANAL M. A. Emergência de plântulas de *Anacardium humile* A. St.-Hil. (Anacardiaceae) avaliada por meio de amostras pequenas. *Revista Brasileira de Botânica*, v. 28, n. 3, p. 627-633, jul.-set. 2005.

HERINGER, E. P. Flora micológica das espécies do cerrado de Paraopeba (Minas Gerais) e arredores. *Cerrado*, Brasília, v. 3, n. 14, p. 9-14, 1971.

HOEHNE, F. C. Enumeração das principais espécies de fruteiras indígenas, pela ordem alfabética de suas famílias. In: HOEHNE, F. C. (Ed.). *Frutas indígenas*. São Paulo: Instituto de Botânica, 1979. p. 13-79.

MINISTÉRIO DA AGRICULTURA, PECUÁRIA E ABASTECIMENTO. *Documento-base – Diretrizes e recomendações técnicas para adoção de boas práticas de manejo do cajuzinho-do-cerrado (Anacardium humile)*. Brasília: MAPA/ACS, 2012. 33p. (Série: Boas práticas de manejo para o extrativismo sustentável orgânico).

MODELO digital de exploração florestal. Disponível em: <<https://www.embrapa.br/busca-de-produtos-processos-e-servicos/-/produto-servico/1315/modelo-digital-de-exploracao-florestal--modeloflora>>. Acesso em: 29 jun. 2016.

POVOS E COMUNIDADES TRADICIONAIS. Disponível em: <<https://portalypade.mma.gov.br/>>. Acesso em: 1 nov. 2016.

SCALON, V. R. *Stryphnodendron*. In: *Lista de espécies da flora do Brasil*. Rio de Janeiro: Jardim Botânico do Rio de Janeiro. 2015. Disponível em: <<http://floradobrasil.jbrj.gov.br/jabot/floradobrasil/FB19133>>. Acesso em: 5 nov. 2016.

URBEN, A. F.; MATOS, J. K. de. A. Fungos foliícolas em cajueiros *Anacardium* spp. no Distrito Federal. *Cerrado*, Brasília, v. 6, n. 26, p. 20-23, dez. 1974.

APOIO



REALIZAÇÃO

MINISTÉRIO DA
**AGRICULTURA, PECUÁRIA
E ABASTECIMENTO**

MINISTÉRIO DO
MEIO AMBIENTE

